PICTORIAL SHANGHAI

民國十九年九月廿四日

上海畫報

中華郵政特准掛號立券之報紙
◀每三日出一張售大洋四分▶

□白蘭芳女士粵人鬻歌海上頗負盛名□
（陳竹林贈）

▲廣告刊例 新聞欄中（兩條）中縫欄內（分四格）每格每次八元、半格起碼、封面廣告每格每次六元、計十五字高十九字、足半格起碼、

第六二九期

▲本報價目 本埠 每月大洋四角、三個月大洋一元一角、半年二元二角、每年四元四角、外埠 連郵費每月大洋四角五分、三個月大洋一元二角五分、半年二元五角、全年大洋五元、郵票以一分為限、以上不收九五折算、館址 上海望平街第七號門牌

華文週刊
硬的評論
第一卷第一期現已出版
▲適合現代潮流
▲最配讀者胃口

總代售處現代書局
各報攤均有出售
每冊售銅元六枚
大江出版社發行
上海派克路十二號

大光明大戲院
今日三時 五時半 九時一刻開映
美國派拉蒙公司最新有聲巨片
男大明星「翼」的主角李佳亞倫與女大明星梅麗白艮的心血結晶品
荒漠仙葩
大小說家尚格來氏貢獻於銀幕上最偉大之傑作
一位少年英雄投身在荒漠一般的美國的西部看不見一個美麗的女子他是何等的寂寞何等的乏味青春的肉的慾火在他的血管中燃燒起來一發而不可遏制却不道荒漠之中忽然來了一個仙葩也似的美女子於是情不自禁鬧了一段急色的笑話後來幸而仗着他的勇氣熱血與惡人相奮鬥始終不渝的做着護花鈴終於得到了那美女子的同情終於得到了最後的勝利

張秋蟲先生傑作
新山海經

全書五大厚冊、定價大洋五元、特價三元、向上海畫報館購取者、每部祇收大洋二元五角、外埠加掛號郵費二角一分、全書回目自第二十五回至第五十回如次、

第一回 名流聚黃浦狗盜雞鳴 佳話證紅顏鸞顛鳳倒
第二回 暴虎憑河讀眉青肆雞 驚鴻過市髑髏血模糊
第三回 綠楊春好報館做花頭 紅稻啄殘賓絓假菊影
第四回 近水樓臺靈識先得月 點眼金箔玉樹自臨風
第五回 魂消瓜印和淚寫新詞 妙到毫鄉捧心窺祕戲
第六回 珠玉出塵捧人芙蓉帳 金錢役鬼招來玳瑁縫
第七回 夢慣無拘游魂過謝 江流不轉遺恨吞吳
第八回 飛烟補恨態迷雲舒 冷露無聲花因人熱
第九回 曲終人不見睡解千愁 花好月難圓癡拌一死
第十回 丹心籲成電惱珠麗 赤手銜悲雷呻月殿
第十一回 意雛忘蓬鉤傳好感 狃欲死藕臂寄深情
第十二回 走馬看花雲中鱗爪 吹簫引鳳洞鼎烟霞
第十三回 悵前塵無奈金龍尾 摧大敵難爲毛竹槍
第十四回 杵臼論交花間虺影 葫蘆依樣窗上人頭
第十五回 芳草天涯撩人隨意綠 櫻桃樹底避面可憐紅
第十六回 半醉微酣香圍翻紙幣 出奇制勝妙處覓金環
第十七回 尤雲帶雨感局外英雄 白璧青蠅憐泥中柳絮
第十八回 春水一篇私調穿葉箭 殘紅滿徑笑驗守宮砂
第十九回 羅衣溫爵解處微香 皓足翻蓮引人入勝
第二十回 風塵厭倦小姐從良 宦海浮沉新製艷
第二十一回 披蘇佈袋舞妓搖臀 啃鏗饅頭姓童折齒
第二十二回 鬧閨摺疊槍口搵香腮 桂室鳴牛晶瞞遭毒手
第二十三回 白草黃雲穴中鬪門 青燐碧血寨外招魂
第二十四回 倦鳥歸林世人苦欲殺 春潮帶雨此物最相思
第二十五回 驚天動地殺妾建奇動 棄甲曳兵危詞蘇渴睡

鮮花大王

大華鮮花公司

本公司精紮新式結婚花球花籃及銀色花圈無不鮮艷悅目持久耐擺價目克廉

營業部 靜安寺路一六一六號 電話三六六九〇

種植場 虹橋路朱家巷

□含英題扇記（俞俞）

今歲愚與轉陶合作書畫粥扇、而愚輩人之扇、則亦有倩趙含英女士書之、上次去蘇、座中向□陳□、而女士客揮毫、頃刻爲魏伯禎市長、道明、繪一箑、蒼勁秀潤、前所未見、攜之歸滬、丹翁芥□削頭無不贊賞、削頭因亦要求士希哲先生各治一扇、既而女士復以俞子英謀則高士彤雲三先生、琢生夫人數扇、亦於溽暑中一一交卷、自寄至、則高之箑、尤精雅無倫、題一詩曰、『鷓鴣啼滿闔閭城、處處園林櫻筍生、芳樹題詩人在、小門流水憂清、好花阜經臺半、最喜閶門艇子輕、惆悵年年三四月、江花□路轉車行、』詩中有書邪、書中有詩邪、展玩之餘、歎服不已、持眎丹翁、亦爲叫絕、係與吳先生見之、以狀半子 生所書扇、轉求女士書之、茲 印謀扇於右、惜縮影過小、詩書皆不甚清晰耳、

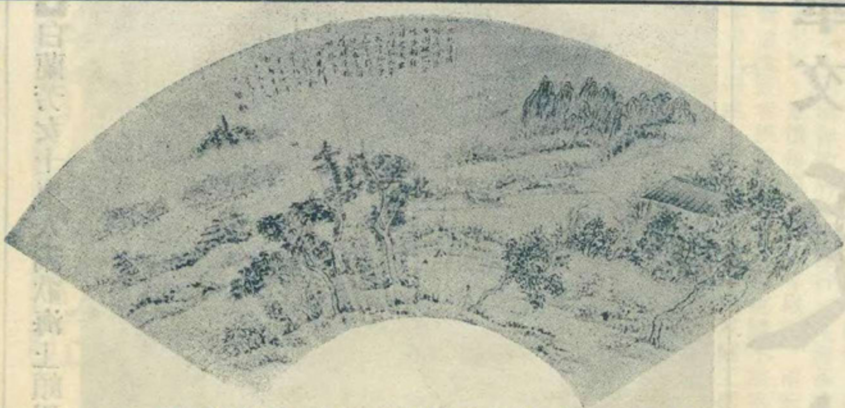

□趙含英女士爲謀則高先生書扇

□賭的害（上）（葉仲方）

燈蛾撲火、自尋死路、人人知道、賭博不是件好事、卻個個要去觀光觀光、其試的結果、是送去幾個老死攀鸞、罪就不用講、交易所算是一種商業上的附屬品、而跑馬跑狗轉盤等、卻已是商業以外、賭博了、最近又現了回力球、那幾位愛賭的朋友、更是焦頭爛額、懊喪莫及、都人在回力球場中、居然亦榮任了幾個月的大叅盆子、漸漸覺得不是生意經、一面立志不去賭、一便將其不去的理由、來和大家談論談論、

那回力球的方法、是五個人輪流着打、贏一下便是一分、滿五分便算贏了、這種打法、外表看來既有公許人評判、又是輪流着打、似乎是白二十分的公正、但據實說、這種玩法、除了他們自己人滿意外、看的人是不會滿意的、一半是因爲裁判員是他們自己人、一半是球們不上勁起來、遇着很好的機會、有時也許要錯過、牆壁又凹凸不平、球打上去東西亂跳、觀衆們外受了損失、響都不好響、折落門牙肚裏嚥、實在難堪、狗馬有時有很靈驗的預測、輪盤有時很便當轉路、交易所也許有一定的上落、這都是因有過去的成績而言、但進了回力球場、就無例可依一無憑藉的了、成績好的、有時也許一天一天都不贏、成績惡劣的、有時一天連贏三四次從、摸不定、賭的朋友大都手足不知所措、他們張嘴結舌的一付尊容、眞是既可笑又可憐、

□東北影印四庫全書之初步（元元自遼寧寄）

十七年之冬、東北即有影印四庫全書之提議、顧久而聲杳然、或爲以奉學良三省財力資提倡文化之積極、本之充足、宜若可以有成、頃□金息侯先生四全書孤本選目敍、外印孤本、爲扼要之談、爰錄其敍、「戊辰冬、擬印四庫全書、兼有選印孤本之議、倫哲如亦精目錄、余屬以先選□目、旋即別去、久未見復、余乃用簡明目錄、選批書目、以待商榷、次秋、熊亦元東來、曾就參酌、頗有增損、仍不免多漏誤、今錄成一冊、計選要目二百數十種、以未見刊本、或已絕板者爲限、其中經部十四、史部七、子部十三、集部二百一、又選次要一百數十種、□氏及千本□、□部而不全者、經部六十三、史部十二、子部四二、集部三一五、四部合選、僅三百數十種、不過全書十之一強、如先印要目各書、約二千冊、期以二年、年僅千冊、實爲輕而易舉、再及次要、亦不足二千冊、分期續印、尤非難事、較之影印全書、省事多矣、惟所錄選目、以行篋無參考之書、未能詳覆、果能付印、要次二者、尚互有取去、聞傅沅叔同年、亦有選目、惜未索觀也、庚午秋金梁識於文溯閣庫書校印館、

□名女醫卜[illegible]志方女士（大[illegible]贈）

【瑛唐將產記（目擊）

海上名媛唐瑛女士自嫁李祖法工程師後、伉儷甚篤、前歲曾□有身、而以小產聞、昨偶見唐女士、則大腹便便、其中已有小唐瑛在、毋寧曰小李祖法在、祝其弄璋、（、）今冬唐女士殆可弄兒爲樂矣、

□北平坤伶書衣花衫後起之傑出者綺霞嬌□ 北平西單市場新設遊藝園、惟坤伶劇場尚能號召座客、以綺伶之魔力爲多焉、

□遼西水災書畫展覽會詳記（削穎）

□神品有王右軍墨跡

□刻絲三十件附陳於內

遼西水災、區至廣闊、而朔方早寒、非棉衣熱食不足以溫飽、嚴冬轉瞬即至、此數十萬被災難民、非急爲綢繆、將不免啼飢號寒、職是之故、張長官夫人于鳳至女士特發起協賑會、與急賑會相輔並行、作擴大之宣傳、以鉅額之賑款、各衙業見報載、茲攝濡函、特詳記之、爲我南中諸善士告、如蒙當仁不讓、慷慨解囊、拯遼西哀鴻於水深火熱中、造福當無量也、

張于鳳至夫人、發起之水災協賑會、公推長官二弟西卿（學銘）先生爲總幹事、朱秀峯、趙雨時、沈能毅、鄒希昭先生爲常務幹事、復延各界名流如彭相亭、杜惠（邊業銀行正總裁）金哲忱、盧乃賡（商會正副會長）王希哲（公報總理）閻王衡（青年會幹事）王化一（教育會副會長）王小隱、馮武越（北洋畫報記者）與張國忱、高惜冰（邊署秘書）王一丁（女同澤校長）爲董事或幹事、先行籌備開書畫展覽會、其他各遊藝會亦將次第舉行、書畫由張學良私人捐助二百四十二件、由十九日起、期以十日、展覽同澤女子中學健身房、唐宋以來、名家書畫、網羅於內、琳瑯滿目、美不勝收、中以右軍所書二十九字之墨跡、爲最罕覯、價值萬金、參觀券分一元、四角二種、共計一萬張、由各機關分擔推銷、所售券價、可達萬金之譜、至於書畫將採用獎券法鬻出也、會中於書畫外、尚陳列刻絲二十件、爲前內務總長朱啓鈐舊藏、去歲以數十萬金歸諸張長官、神針法繪、天孫織錦、其精采海內外無與倫比、見者咸言所飽眼福爲從未曾有、細目臚列於後、（轉入後幅）

【明星影片公司歌劇社將於國慶日舉行彩排、屆時並發行紀念特刊、（知）

□巴黎所映慾海情天之一幕□

上海商業儲蓄銀行
總行寧波路九號
虹口分行 行址北四川路逢路角 電話六八〇五〇
經營一切銀行業務
靜安寺路分行 行址同孚路角 電話一六八〇五〇
創辦信用小借款

黃茶

（丹翁）

黃。隆。泰。茶。肆。茶。瓶。一。一。我。書。之。爲。知。足。老。人。設。（少。來。信。我。始。知。我。知。足。有。緣。分。編。春。之。階。曾。詩。今。又。書。瓶。借、。少。少。筆。法。大。雄。奇。編。春。紀。年。李。君。託。耀。亮。淺。少。同。志。師。厥。師。書。吏。如。天。下。書。資。不。計。況。茶。資。

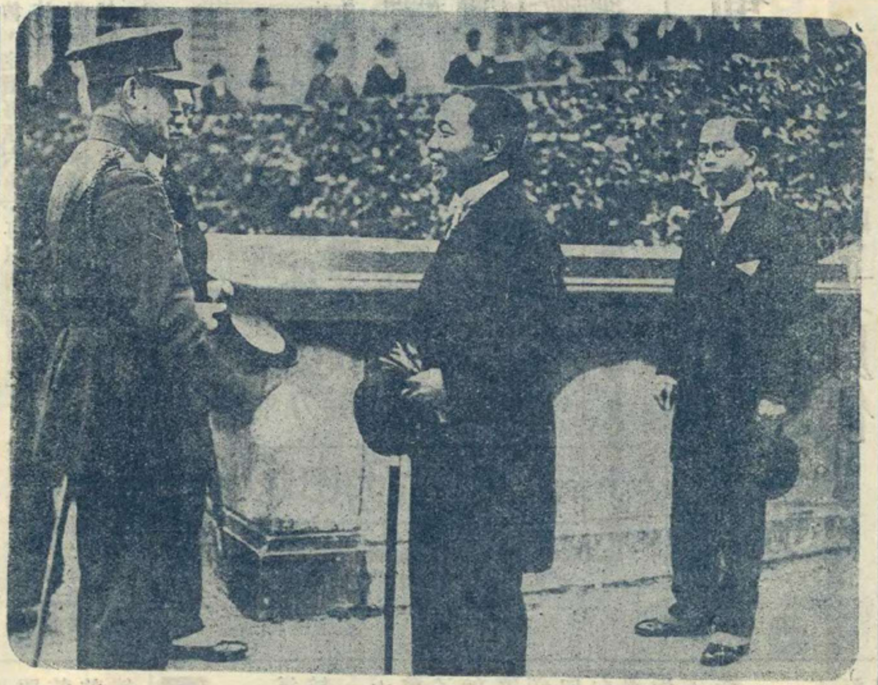

□駐比代使文學家謝壽康博士於八月十一在比京無名英雄墓前致祭並獻花圈比政府派板都中將招待（K）

□北平政府流產原因記

（一覽自北平寄）

□完全受財政影響

當中央克復濟南節節順利之秋、忽焉閻錫山汪精衛謝持三人在平就其自命之國府委員職、羣以爲閻氏此舉、必爲各方政客所包圍、以爲主席之標、然而組閣政府之聲浪甚高、事實上則毫無準備、斯何以故、曰財政萬分困難故、閻老西稱兵之初、每月預備軍費六百萬圓、三個月實數發放、至第四個月已有窘像、勉力應付、今第五個月又屆矣、尚無把握、故聲浪浩大之擴大會議、第一個月即發生薪、窘態畢露、安有餘力組各部院哉、閻老西平素自以勝人、今回作繭自縛、除下野外無他策、斯謂自謀不臧、與人何尤也、

□張仲仁先生爲許劍青女公子書傳□

許女士兆權小傳　吳縣張一麐撰

許君劍青喪其愛女兆權甚慟且告余以平生之賢且慧余與君故有姻亞屬爲小傳以寒其悲許君仍世孝友訓子女皆有義方女士髫齔入塾即穎異常兒佐二親治家政爲簿記條理秩然代擬筆札恆可誦長則肄業於上海中西學校暨蘇州明德景海兩女校學益進師長咸驚異之不置性沖穆不喜浮靡口體之奉視之淡泊所儲蓄以濟貧乏至其同系如也處人母兄嫂姊妹間恭儉自下皆得歡心幼許字同邑雷紫蕃先生之孫傳鈺雷翁惟佛樂善與許君夙有紀羣之誼遂訂婚焉翁盛望其孫之有室將涓吉行合巹禮會已巳秋翁病歿不果女士瘁於學不病枕旋愈旋劇竟不起易簀前謂以兩家親長爲念所以勗傳鈺者尤周摯事詳君所爲事略中女士素亦奉佛彌留時喃喃誦佛號而逝倘所謂生有自來者耶時民國十九年七月三十日即太陰庚午閏六月五日年十有九傳鈺奉家長命將迎女士遺歸葬於雷氏先塋女士所爲文葉君不忍湮沒爰即行以廣其傳云

論曰曲禮女子許嫁纓注云女子許嫁繫纓有從人之端也曾子問取女有吉日而女死如之何孔子曰婿齊衰而弔既葬而除之然則女子雖未嫁而既有從人之義即歸葬於夫氏之塋亦禮之所可以義起者況以女士之賢孝爲兩家尊長之所愛憐者乎昔魯人欲勿殤童汪錡孔子曰能執干戈以衛社稷雖欲勿殤也不亦可乎斷章取義雖隆禮可也敢以質諸議禮者

□元老試飛記

（元元自遼寧寄）

國民政要人、往還每乘飛機、張學良於八年之前、即曾由飛機由瀋陽至秦皇島、記者目睹之、然老輩之乘此者實鮮、邇日美國福特飛機來遼、袁金鎧、何豐林張煥相劉哲劉尚清夏清貽諸公皆駕此機往復於瀋陽千金寨之間、皆老輩也、至葉夠亮君、則環遊歸來、可謂司空見慣、袁有歌曰『凌空吟』、序曰、『乘福特飛機至千金寨、往復一時許、同行爲張召棠副司令、何茂如劉敬輿章行嚴總長、劉海泉省長、王維宙秘書長、夏蔚來葉乃忱周達夫秘書、』歌曰、『白日上昇驀地起、氣挾風雲遙睇指、不脛而走不翼飛、屹然亦凌虛子、新奇軍事航空公輸般爲、毋同、萬里長風、橫思破浪、壯懷每願乘長風、今日豪情邀好伴、時不可失休假緩、兮兮綽兮倚重較、駕駛良、比擘織、初時貼蟻舖、旗一展凌空起、目盼輪機作聲鳴、張嵩耳聞聲呼呼、城郭邨廬在眼下、人小於蟻見蹤寡、禁廻繡隴眞鯨膣、一幅丹青妍冶、冉冉騰舉雲端上、高不勝寒氣蒼莽、計尺萬又三千、擾攘塵凡供俯仰、千金煤礦據東南、蠕蠕萬衆肆採探、蝸舍蜂房相比次、纖毅長葉如春蠶、遙矚東陵腰子樹、殿宇參天尺五、萬綠如海蔚然深、森森松柏不知數、掉頭西顧懶流連、省垣萬瓦羅星麼、一眸睨不值錢、何羨羽化而登仙、移時轉向俯瞰畔、翩然戲地仍部按、但聞下界歡迎聲、一劇飛仙掩幕幔、』

□古詩竟成讖語

（振振自北平寄）

中原大戰、擾攘半載餘、犧牲之大、不可數計、其最受痛苦者、爲戰地之人民、昨聞人談平漢路上情形、商民運貨、分段索捐、飾節留難、沿線農村小民、既須籌給養、又要派徵兵、而且時時怕土匪來搶架、這方纔去、那方又來、其一種困苦顛連情狀、直是人間地獄、偶讀稗史、載宋時北方難民數百人、避兵亂於襄陽府光孝寺、有一人題詩於壁云、『干戈未定各何之、一事無成兩鬢絲、蹤跡大綱王粲傳、情懷小樣杜陵詩、鶺鴒信斷雲千里、烏鵲驚飛月一枝、安得中山千日酒、陶然直到太平時、』竊謂此亦不啻爲今日戰地人民寫照、而尤巧合者、上聯之安得中山千日酒一句、似預爲中山主義革命事業之讖語、然當時難民、尚可逃往他方暫避、今則烽烟遍地、大江南北、幾無一塊乾淨土、更不知何處是桃源也、

□首都各茶社、張掛楹聯頗多、類俱所謂捧場者贈諸謌女之品、但無佳什、最近天韻樓懸有一聯、爲某客贈曹俊佩者、出自愈逸芬君手筆、聯曰、「華鬚極眼各無賴、琵琶秦簫自有情、」係集唐句、筆致遒勁、中見武媚、允稱佳構、（艷秋）

□中日目錄學家在金城銀行觀古書紀念□（王開攝）長澤規矩也（日靜嘉堂文庫主任）張元濟先生（前商務書館編輯所長東方圖書館創辦人二十四史主編）神田喜一郎（日內宮圖書寮編輯臺北帝國大學文科學長）黃警頑先生（上海圖書館協會委員流動及通信圖書館創始者）

有留聲機者鑒

唱片用舊、往往不靈、人都以爲發條未曾開足、於是用力再開、發條因而絞斷、又或將快慢針開足速率　風輪因而激斷、凡有留聲機者、大都犯過這種同病、惟有用我這種『發音膠』、祇把少許刷抹一次、隨即可以開唱、永遠不變、不但舊片可以還新、就是新片中、如梅蘭芳的『俊襲人』、尙小雲的『千金全德嫁娶』、程艷秋的『文姬歸漢』、及『碧玉簪』、言菊明的『迴龍閣』、臥龍居士的『徐母罵曹』、他有幾句使腔最好的地方、因爲音波深刻到了極點、小機器發條力弱、拖不『唱頭、因此失腔脫板、反而聽不入耳、若用『發音膠』刷抹一過、立刻高唱入雲、令人拍手稱快、你如不信、一試便知、此種『發音膠』、現由無敵牌總廠發行、上海各唱機公司及中華書局百貨商店均有出售、定價每瓶六角、可以刷　兩面之多、絕無油垢粘膩之弊、與普通流貨者絕對不同、外埠郵購不加寄費、另有說明書、函索卽奉、本埠批發處南京路國貨商場內家庭工業社來函批購請寄上海國貨路無敵牌總廠

痰敵

化頑痰．止咳嗆．有特殊之効力、健肺體．強氣機．乃連帶之功用、故凡久咳乾嗆、痰壅氣喘、一切肺病肺癆、惟服此藥、最爲靈效而妥妙

大瓶二元內一百廿片　小瓶一元內四十八片

上海中西大藥房發行

全國各大藥房均有出售

蜀產銀耳公司　新張大廉價

本公司創設四馬路望平街中市專售四川高等銀耳暨參燕土產試與別家比較大有霄壤之分際此新開期內特別廉價藉酬諸君惠顧之雅意如蒙採購竭誠歡迎本公司謹啓

遼西水災書畫展覽會詳記（接前幅）

宋刻絲吳煦蟠桃花卉軸
宋刻絲蟠桃春燕圖
宋刻絲米芾行書卷軸
又一軸
元刻絲釋迦牟尼佛像軸
明刻絲宣德御製梅花仙禽軸
明刻絲仇英水閣鳴琴軸
明刻絲仿宋牡丹軸
明刻絲宣宗觀射圖軸
明刻絲碧桃花軸
明刻絲乞巧圖軸
明刻絲祝枝山書軸
乾隆刻絲夜宴桃李園圖軸
乾隆刻絲三星圖頌軸
乾隆刻絲花卉御屏軸
又一軸
乾隆刻絲天喜圖軸
乾隆刻絲歲朝圖軸
又一軸
乾隆刻絲博古花卉集景軸
乾隆刻絲朱衣達摩像軸
明繡谿山積雪圖軸
明顧繡松鶴掛幅
乾隆繡仙帝獻瑞圖軸
乾隆故宋繡仙山海屋圖軸
乾隆故宋繡花卉小景軸
乾隆仿宋繡花卉小景軸
惲冰娥繡菊花軸
無名氏繡歲寒三友軸
淸麗英納紗山水軸

天上人間（二一〇）（張恨水）

第六回　閨讀羨乘龍絲羅有托　年華傷舊木博奕猶賢

這天起來、聽得周秀峯樓上的小鐘、敲過了七點鐘、接上便聽到了咳嗽聲、由窗戶裏可以看到的一堵粉壁、那上面釘了有掛衣鈎子、在人未起床的時候、穿的衣服、必然掛在上面、起床以後、穿的衣服不見、就會掛上睡衣了、這時、那衣鈎上正掛着的是睡衣、玉子想着、昨天晚上、他睡的是那樣晚、怎麼這樣的早就起來了、他自己不覺得有點累嗎、正這樣出神向樓窗上張望着、周秀峯抬着兩手、繫那西服白領子下的領帶、走到窗口來、一見玉子、便笑着點點頭、玉子四週一望、院子裏沒有人、用手理着兩鬢的亂髮、也向他微笑、只在這時、有人嚷了起來道、周先生你對着我們笑什麼、竹子由屋子裏跳了出來、將手向樓上指着、周秀峯不能不理會她、便對她招了一招手、竹子將手摸着臉道、我剛起床、一會兒就來、竹子連忙洗了臉、用濕手巾摸了一摸頭髮、就向周秀峯樓上來、他也是穿好了衣服、帶上了房門要出去了、竹子道、幸虧我來得早一點兒、我要＊晚了、你就出去了、不是白跑一趟嗎、周秀峯道、你來有什麼事、今天沒衣服洗、竹子道、我知道你有什麼事、不是你招着手叫我來的嗎、周秀峯想了一想、笑道、是了、我是怕你閙、對你招招手的、你下午四五點鐘到我這裏來、我有一點事要請你母親作一作、這一次、我也不讓你白跑、說着、在身上掏出一張銅子票、笑問道、這個少不少、竹子看了銅子票、用右手一個食指、彈着嘴唇皮、將身子扭了兩扭、笑道、我不要、周秀峯道、你爲什麼不要、我又得罪了你嗎、竹子道、我媽說的、姑娘們別亂使人家的錢、我不要了、周秀峯笑道、那爲什麼呢、你也不說個使錢啦、

請讀名家小說筆記

包天笑作
非小說　一元
黑海小銀燈　八角
慧琴小傳　一元
降城痛語　二角
未來世界　四角
犧牲　四角
情波記　二角

李涵秋作
涵秋筆記　二冊一元二角
琵琶怨　二角
雌蝶影　四角
雙鵑血　五角
瑤瑟夫人　三角

畢倚虹作
黑暗上海　三元

陳冷血作
俠客談　四角

張秋蟲作
銀海新潮　四角

龐獨笑作
紅脂識小錄　六角

張丹斧作
拆白黨　三角

葉楚傖作
新小說　八角

張春帆作
九尾龜十二冊　七元八角

上海畫報館發行

一鐙樓扇面集

此集爲蜀縣林實馨先生近作字畫金石精品現由敝齋印行先生字畫陶冶諸派能自成一家名流如樊樊山陳弢菴諸公曾稱賞之寸縑尺絹爲世珍惜惟價昂貴多抱向隅之嘆此集定價一元八角凡潛心字書者不可不人手一書（集中內容一山水六葉花卉一葉浩象一葉鐘鼎漢磚漢隸書艸各一百樊樊山先生署籤並題詩陳弢菴先生題眉楊雲史先生課讌齊白石先生篆額並題詩姚茫父先生題集遺詞（烏絲闌三葉艸書一葉）並實馨先生哭茫父先生詩六首都影印加入集內

崇文齋謹啓

買一鐙樓扇集及字書詩文者可直寄北京東城（大佛寺林實馨先生收（空函不復）詳格可函索

圓聽　扁聽

五洲爽身粉

粉質細膩　消暑解熱

暑氣逼人揮汗如雨疿子斑疹紛堆磊落婦女小孩患者良多痛癢難忍然此乃皮膚病能每日用本廠衛生藥皂沐浴洗身殺蟲制汗祛濕消毒浴後撲以五洲爽身粉渾身舒暢然後再飲二杯五洲新鮮果子露疿子斑疹日漸穩退各界士女其嘗之

中華衛生藥皂　克和沙浮水皂　五洲果子露
銅盒衛生藥皂　硼酸洗浴皂　五洲花露水

上海五洲大藥房發行

旅行藥庫

空前創製

有備無患　出門必携

獻辭：敢以此旅行藥庫，獻於國人面前，請一致攜備，俾得消遣旅泰，隨遇而安，更視爲長風而破萬里浪！

上海羅威公司鄭重監製
上海中法藥房及各分行發行

首都最漂亮的照相

中華照相館

南京奇望街

本報係上海文華美術圖書印刷公司承印